

蕨 4 広報WARABI

2014/平成26年
わらび・754

- 平成26年4月1日発行 / 発行所・蕨市役所
- <http://www.city.warabi.saitama.jp/>
- 蕨市の面積 5.10km²
- 3月1日現在人口：72,121人 前月比 -56人
男 36,615人 女 35,506人
世帯数：35,699
人口密度：14,141人/km²



暖かな春の陽気に誘われて 淡いピンクに色づく河津桜

ここは中央2丁目のねむのき公園。季節の花や緑に彩られる同公園では、しだれ桜や八重桜など多くの桜を楽しむことができます。3月中旬には早咲きの河津桜が見頃に。親子連れもお花見に訪れ、鮮やかでかれんなピンク色の花に、春の訪れを感じていました。

～今月の特集～

- 新年度予算
- タウンミーティング

わ
WARABI

蕨の更なる発展に向けて 4つの基本方針で予算編成

4月に入り、平成26年度が始まりました。そこで今月は2ページから11ページまでにわたって、新年度予算と事業の概要をご紹介します。新年度は今後10年間の市政運営の基本指針となる、「コンパクトシティ蕨」将来ビジョンがスタートする年でもあります。まず2、3ページでは、頼高英雄蕨市長に将来ビジョンと新年度の市政運営について伺いました。

市長インタビュー 将来ビジョンと 市政運営

～4つの基本方針～

- ①「コンパクトシティ蕨」将来ビジョンの推進
- ②市長マニフェスト「新あったかプラン」の推進
- ③市民の暮らしを守る市政の前進
- ④財政健全化の推進

——「コンパクトシティ蕨」将来ビジョンについてお聞かせください。
市長 将来ビジョン（3ページ囲み）は、蕨の今後10年間のまちづくりの指針となるもので、まちづくりの理念を「みんなで未来の蕨を創る」「まちの将来像を「安心とにぎわい みんなにわたたい 日本一のコンパクトシティ蕨」としています。これは、蕨が単に小さな市であるということではなく、歴史・文化、コミュニティの豊かさや利便性の高さをあわせ持つ蕨の特徴を最大の強みに、誰もが「蕨に住んでよかった」と心がホッと、笑顔になれる日本一住みやすいまちを目指そうという計画です。

——そうしたなか、26年度はどのような市政を進められますか。
市長 次の4つの基本方針で、市政運営に当たります。
将来ビジョンの推進
市長 1つ目は、将来ビジョンで掲げた施策を着実に推進することです。「まちづくりの3つの基本方針」に沿って主な事業を申し上げると、まず「安全で安心できるまち」では、保育園や公民館の耐震化を促進するとともに、新たにマンションなど共同住宅の耐震診断に対する補助制度を創設し、住宅の耐震化を更に促進します。
「にぎわいあふれる元気なまち」

キラリと輝くまち、日本一住みやすいまち
「コンパクトシティ蕨」のまちづくりを進めます。



よりたか ひでお
頼高 英雄 蕨市長

～将来ビジョンの概要～

将来ビジョンの概要として、「将来構想の構成図」と「実現計画の趣旨と構成」をご紹介します。

将来構想の構成図

《まちの将来像》

安心とにぎわい みんなにあなたかい
日本一のコンパクトシティ蔵

まちづくりの基本目標

- (1)安全で安心して暮らせるまち
- (2)豊かな個性を育み子どもたちの未来輝くまち
- (3)みんなにあなたかく健康に生活できるまち
- (4)にぎわいと活力、市民文化と歴史がとけあう元気なまち
- (5)快適で過ごしやすく環境にやさしいまち
- (6)一人ひとりの心でつなぐ笑顔あふれるまち

「コンパクトシティ蔵」将来ビジョン推進のために

(1)安全で安心できるまちをつくる

(2)にぎわいあふれる元気なまちをつくる

(3)みんなにあなたかくだれもが住みやすいまちをつくる

まちづくりの基本方向

まちづくりの基本フレーム(人口・都市形成)

まちづくりの理念

みんなで未来の蔵を創る



昨年10月に審議会(林大樹会長)から将来構想(素案)の答申を受けました

実現計画の趣旨と構成

実現計画とは将来構想で掲げる「まちの将来像」の実現に向けた取り組みを体系的に示すもので、「重点プロジェクト」(下欄参照)、「分野別計画」、「『コンパクトシティ蔵』将来ビジョン推進のために」で構成しています。計画期間は、前期5年(平成26年度～30年度)、後期5年(31年度～35年度)とします。

<重点プロジェクト>

「まちの将来像」の実現に向け、分野別計画の中で重点的に推進する取り組みを示します。

【みんなで創るわらび

“ホット”シティプロジェクト

- 1 ほっとわらび!安全安心プロジェクト
- 2 キラリわらび!子ども未来プロジェクト
- 3 イキイキわらび!健康密度日本一プロジェクト
- 4 ワクワクわらび!にぎわい創出プロジェクト
- 5 住マイルわらび!暮らし快適プロジェクト
- 6 わがまちわらび!市民が主役プロジェクト

上記以外の「コンパクトシティ蔵」将来ビジョンの内容については、市ホームページをご参照ください。詳細=政策企画室(☎433・7698)

市長 2つ目は、市民の皆さんと

マニフェストの更なる推進

では、中心市街地活性化基本計画を拡充し、来年3月の国の認定を目指すとともに、蔵駅東口コミュニティ・ショッピング道路の基本的な計画づくりやわらびりんごを使つての商品開発を進めます。「みんなにあなたかく、だれもが住みやすいまち」では、塚越の市有地を活用した定員110人程度の認可保育園や市内3か所目の特別養護老人ホーム、障害者のグループホームの整備について、いずれも来年4月の開設に向けて、支援してまいります。

暮らしを守る市政の前進

市長 3つ目は、消費税率引き上げなどで市民生活の厳しさが増すことが懸念されることから、高齢者や自営業者、低所得者の皆さんが加入する国民健康保険の保険料率を据え置くほか、就学援助制度

お約束したマニフェスト「新あつたかプラン」の更なる推進を図ることです。昨年7月の時点で、実施及び着手を合わせて92%まで進めることができましたが、新年度は、さきほど申し上げた事業のほか、音楽によるまちづくりの推進、公共スポーツ施設のインターネット予約の導入を進めます。

財政健全化の推進

を拡充するなど、市民の暮らしを守る市政を前進させることです。

市長 4つ目は、財政健全化の推進です。防災対策などの事業を積極的に進めながらも、引き続き、借金の削減に努め、市長就任時には363億円あった市の借金を26年度末には317億円程度にまで減らせる見通しです。

最後に26年度の市政運営に取り組み決意をお聞かせください。

市長 日本一小さな市である蔵には、たくさんの魅力と可能性がギュッと詰まっています。首都直下型地震への備えや少子高齢化の進

展など、日本は難しい課題に直面していますが、コンパクトシティ蔵だからこそ、こうした課題を解決しつつ、日本一住みよいまちを実現できると確信しています。

昨年の市民意識調査では、「まちへの愛着」が、ここ数年で最も高い72・1%となり、たいへんうれしく思いましたが、こうしたまちへの愛着の高さ、市民と行政の協働のまちづくりこそ、蔵のよさであり、市政発展の最大の原動力でもあります。市長として、全国に誇れる日本一のコンパクトシティを目指し、全力を尽くしてまいりますので、市民の皆さんのご協力をよろしく願います。

平成26年度

市の予算概要

■一般会計(歳入)

単位=千円、%

科目	本年度	前年度	比較	伸び率
市 税	10,750,000	10,700,000	50,000	0.5
地方譲与税	110,000	120,000	△10,000	△8.3
利子割交付金	20,000	20,000	0	0.0
配当割交付金	35,000	20,000	15,000	75.0
株式等譲渡所得割交付金	10,000	2,000	8,000	400.0
地方消費税交付金	697,000	570,000	127,000	22.3
自動車取得税交付金	20,000	40,000	△20,000	△50.0
地方特例交付金	48,000	50,000	△2,000	△4.0
地方交付税	1,550,000	1,600,000	△50,000	△3.1
交通安全対策特別交付金	10,000	10,000	0	0.0
分担金及び負担金	227,619	228,844	△1,225	△0.5
使用料及び手数料	262,115	256,713	5,402	2.1
国庫支出金	3,968,199	3,567,228	400,971	11.2
県支出金	1,074,588	917,287	157,301	17.1
財産収入	86,195	82,903	3,292	4.0
寄附金	200	200	0	0.0
繰入金	884,842	967,295	△82,453	△8.5
繰越金	150,000	150,000	0	0.0
諸収入	728,242	807,530	△79,288	△9.8
市 債	1,268,000	1,250,000	18,000	1.4
合 計	21,900,000	21,360,000	540,000	2.5

■一般会計(歳出)

単位=千円、%

科目	本年度	前年度	比較	伸び率
議 会 費	254,184	249,214	4,970	2.0
総 務 費	2,459,139	2,601,304	△142,165	△5.5
民 生 費	10,758,666	10,221,511	537,155	5.3
衛 生 費	1,917,954	1,917,608	346	0.0
労 働 費	37,224	36,847	377	1.0
農林水産業費	6,102	8,528	△2,426	△28.4
商 工 費	249,071	241,575	7,496	3.1
土 木 費	2,181,744	2,162,468	19,276	0.9
消 防 費	761,116	750,986	10,130	1.3
教 育 費	1,954,936	1,825,974	128,962	7.1
公 債 費	1,238,371	1,268,400	△30,029	△2.4
諸 支 出 金	51,493	45,585	5,908	13.0
予 備 費	30,000	30,000	0	0.0
合 計	21,900,000	21,360,000	540,000	2.5

■企業会計

単位=千円、%

会計名	予算科目	本年度	前年度	伸び率
病院事業会計	収益的支出	3,979,648	3,214,940	23.8
水道事業会計	収益的支出	1,316,429	1,235,251	6.6
合 計		5,296,077	4,450,191	19.0

■総合計

単位=千円、%

会計名	本年度	前年度	伸び率
一 般 会 計	21,900,000	21,360,000	2.5
特 別 会 計	15,990,000	16,013,000	△0.1
企 業 会 計	5,296,077	4,450,191	19.0
合 計	43,186,077	41,823,191	3.3

一般会計 219億円

前年度比 5億4,000万円(2.5%)増

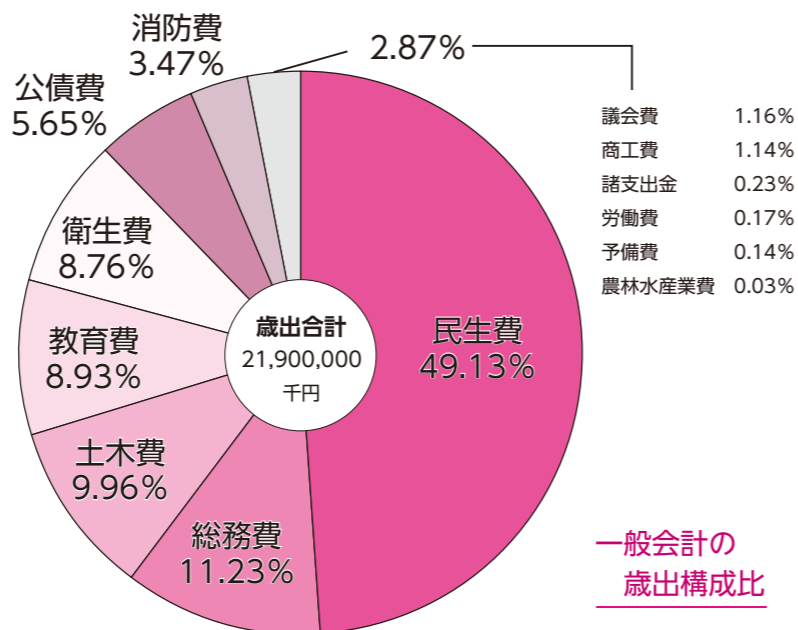

一般会計の歳出構成比

費税交付金は6億9700万円を計上し、そのうち、1億1800万円は税率引き上げ相当分と見込み、社会保障施策の財源に使います。一方、「歳出」は介護や福祉、子育て支援などの事業に使う民生費が約49%を占め、続いて、総務費、土木費の順になっています。なお、市民1人当たりの市税と予算、その使いみちは図①のとおりです。特別会計では中央第一土地区画整理事業特別会計を廃止し、新たに公共用地先行取得事業特別会計を設け、総額159億9000万円、企業会計の総額は52億9607万7000円となりました。この結果、蕨市全体の予算総額は前年度比3.3%増の431億8607万7000円となりました。

ここ4、5年では4つの基本方針で編成された予算の概要や一般会計の歳入歳出の構成比についてご紹介します。

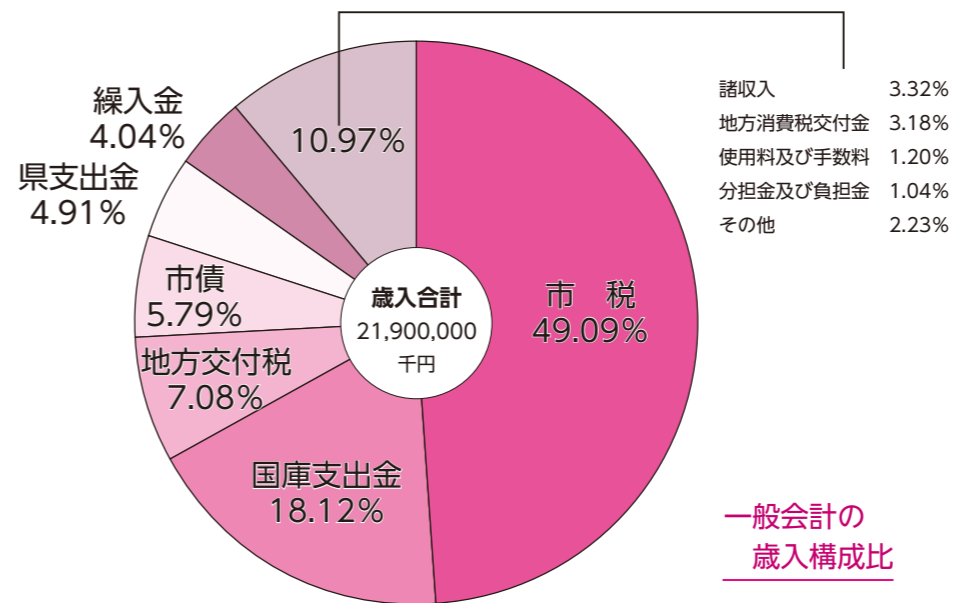

一般会計の歳入構成比

市の予算には、市民生活に関係の深い「一般会計」と、特定の事業を管理する「特別会計」、独立採算制で運営する「企業会計」の3つがあります。会計ごとの予算は5ヶ各表のとおりです。一般会計の予算額では、消費税率の引き上げに伴う臨時福祉給付金の計上や公共施設の耐震化、長寿化をはじめとする普通建設費事業の増額などにより、前年度比25%増の219億円となりました。予算の内訳(円グラフ)を見てみると「歳入」の約49%が市税で前年度比0.5%増の107億5000万円を見込んでいます。続いて、国庫支出金、地方交付税の順になっています。また、消費税率の引き上げにより、県から交付される地方消

蕨市全体の予算総額は約431億8608万円

(図①) 平成26年度の市民1人当たりの市税と予算、その使いみち

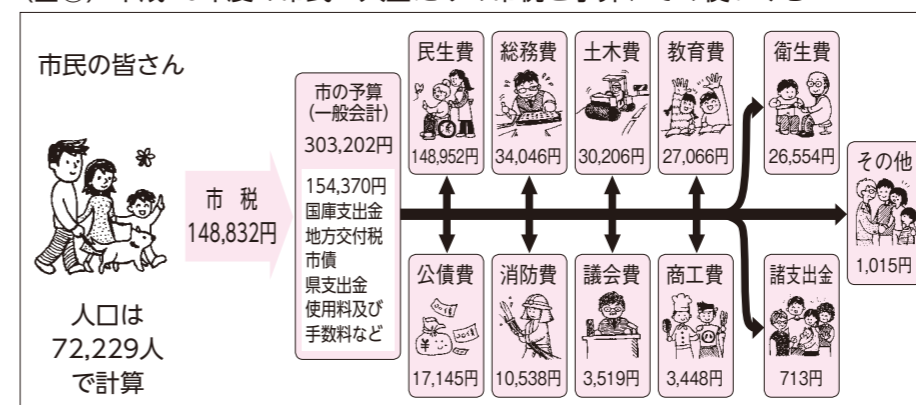

～着実に進む公共施設の耐震化～

市では、25年度末に耐震化が完了した学校施設に続き、保育園や公民館の耐震化を行っていきます。

学校施設



体育館の工事完了で耐震化率100%となった学校施設。子どもや地域の安全性を向上させることができました

新しくなった体育館で児童もいきいき(中央東小)

保育園



25年度にみどり・さつき保育園で耐震化工事を実施。さくら保育園の工事を終えると、全園の耐震化が完了

元気いっぱいの園児たち(上写真)。今年度工事を行うさくら保育園(右写真)

公民館
体育館



多くのかたに利用されている施設をより安全に安心して利用いただけるよう、計画的に事業を進めています

今年度耐震設計を行う東公民館(上写真)と耐震診断を行う北町公民館・北町児童館・市民体育館の複合施設(右写真)

大 地震から市民の皆さんの生命と財産を守る上で重要な住宅耐震化を促進するため、昭和56年5月31日以前に着工された木造住宅に対する耐震診断補助率を引き上げるとともに、マンションなど共同住宅の耐震診断補助制度を創設し、住宅耐震化への支援を強めていきます。

地 域ぐるみで取り組んでいる防犯対策では、引き続き、自主防犯組織に防犯用品などの購入補助として、115万円を計上したほか、LED防犯灯を更に100基整備するため、487万円を計上しました。また、夜間に蕨駅東西口の放置自転車禁止区域で放置防止や鍵かけの指導を行うなど、自転車盗難対策も進めていきます。

新年度
期待の
声

耐震化への支援を歓迎

住んでいる昭和55年建築のマンション内では、耐震化を検討する声があります。今回、マンションの耐震診断への補助ができたのはありがたいことですね。活用に向け、住民間で前向きに話し合っていきたいです。



やまだ かつじ
山田 勝治さん
北町5丁目・80歳

防 災対策では自助・共助・公助の連携による防災都市づくりに向け、さまざまな取り組みを進めていきます。まずは、市の防災対策の基本方針を定めた「蕨市地域防災計画」の見直しを図ります。758万2000円を計上し、東日本大震災の教訓や、25年度に県が策定した首都直下型地震の新たな被害想定を踏まえつつ、竜巻などにも対応するよう検討を進めていきます。また、公共施設の耐震化で

は、引き続き、保育園と公民館の耐震化に取り組んでいきます。保育園は25年度に耐震設計を実施したさくら保育園の耐震化工事に、4010万円を計上。同園の工事を終えると学校施設に続き、保育園の耐震化率も100%となります。公民館については、東・南公民館で耐震設計を行うほか、市民体育館と北町公民館、北町児童館で耐震診断を実施します。なお、西公民館は耐震診断の結果、耐震性を有していましたが、更に安全性を高めるための改修工事を行います。



地域の防災力を更に向上していきます(昨年の総合防災演習)

1 安全で安心して暮らせるまち

蕨を
住みやすいまちにする
6本柱

6歳から11歳までは、新年度の4つの基本方針に基づいた主な施策や事業を将来構想のまちづくりの6つの基本目標に沿って、ご紹介いたします。

日本一のコンパクトシティ蕨を
創造する6本の柱

民生費				総務費			
新	新	新	新	新	新	新	新
児童手当	児童手当	児童手当	児童手当	児童手当	児童手当	児童手当	児童手当
...



健康を支える事業を展開します

健康を支える事業を展開します
健康を支える事業を展開します
健康を支える事業を展開します

3 みんなにあたたかく 健康に生活できるまち

健康に生活できるまち
健康に生活できるまち
健康に生活できるまち



今年度から全7校で開講する学校土曜塾



認可保育園の開設予定地(塚越7丁目)

2 豊かな個性を育み 子どもたちの未来輝くまち

子どもたちの学習環境
子どもたちの学習環境
子どもたちの学習環境

子どもたちの学習環境
子どもたちの学習環境
子どもたちの学習環境

新年度期待の声

福祉向上で更に安心へ

福祉向上で更に安心へ
福祉向上で更に安心へ
福祉向上で更に安心へ



芝崎 近子さん

～来春開設に向け整備が進む2つの施設～

障害者グループホーム



障害者グループホーム開設予定地(錦町3丁目)

整備が進む特別養護老人ホーム(南町2丁目)



特別養護老人ホーム

新年度期待の声

育児支援の充実を実感

育児支援の充実を実感
育児支援の充実を実感
育児支援の充実を実感



高橋 恵里さん



子どもたちの健やかな成長を応援します

Table with columns for Education, Fire, Earthquake, Business, Health, and Living Expenses, listing various services and their costs.



都市計画制度を活用した中央第一地区の新たなまちづくりを進めます



架け替え工事をを行う一中協の緑川人道橋



協働によるまちづくりを更に推進していきます (自主管理団体・どんぐり会)

例)に基つき市民
 企画と協働の取り
 組みについて、市
 民の皆さんに意見
 を伺う市民懇談会
 を設置します。ま
 た、25年度、2件の
 事業を実施した協
 働事業提案制度に
 101万円計上し、



新年度期待の声
 柚木 香澄さん
 中央6丁目 19歳

若い力をまちづくりに
 市の国際交流事業に協力
 するWICAに所属していま
 す。多くの人と関わる活動
 を通して地域とのつながり
 を感じ、蕨が大好きになり
 ました。魅力あるまちを目
 指して私たち若い世代も力
 を発揮していきたいです。

5 快適で過ごしやすい 環境にやさしいまち

良 好な住環境の整備と、災害に強く環境にやさしいまちづくりを進めます。都市計画制度を活用したまちづくりへの転換を図った中央第一地区まちづくり事業は、道路拡幅に向けて、家屋の除去解体費の補助などに3304万9000円を計上するとともに、新たに設けた公共用地先行取得事業特別会計への繰出金を5800万円計上し、用地買収を進めます。また、錦町地区の区画整理事業は、特別会計への繰出金を前年度比0.4%増の8億9909万円計上し、22戸の家屋移転などを行います。

— 中協の緑川に架かる人道橋 架け替えに2000万円計上し、通行者や自転車通行の安全確保のための拡幅工事を行うほか、道路の路面性状調査を実施し、効率的な舗装の維持管理や安全な交

通の確保を図ります。また、南町桜並木の老木化した桜の樹勢回復のための対策も進めます。環境への取り組みは、引き続き、地球温暖化対策設備等設置費補助金を500万円計上したほか、新たに小型家電のリサイクルを開始します。なお、市民の皆さんのごみの出し方については従来どおりです。

6 一人ひとりの心でつながる 笑顔あふれるまち

豊かなコミュニティ活動を支援し、各機関や団体などとの連携を深めながら、今まで以上に市民の皆さんが主役となるまちづくりを進めます。25年度に施行された「みんなで創るわらび推進条例」に基つき市民

協働によるまちづくりを推進してまいります。更には、「(社)蕨市にぎわいまちづくり連合会の「くらしのポイント制度」と連携し、クリーンわらび市民運動参加者への「くらしの商品券」の配布や、リサイクルフラワーセンターの花苗配布、花いっぱい運動の表彰制度などを通じて、活動をいっそう支援していきます。



新年度期待の声
 和田 征夫さん
 南町3丁目 69歳

更なる住環境の整備を
 町会からもお願いしていた一
 中協の緑川人道橋の架け替え
 が行われるそうですね。災害
 時などにも考慮し幅員が広
 がることで、地域の皆さん
 も安心することでしょう。今
 後も住みよいまちづくりに
 期待しています。



コミュニティ・ショッピング道路の整備にあわせ、更なるにぎわいづくりを進めます

るまちづくり懇談会を
 を設置し、音楽を通じた芸術文化の振興や
 やまのイメージアップが
 討しめます。また、富士
 見公園内野球場やテニス
 ポール施設のインターネット
 予約を来年度2月から開始



毎年大盛況の塚越商店会の「あさがお&ほおずき市」

に ぎわいの更なる創出に向けて進めている、中心市街地活性化基本計画については、更なる充実を図り、来年3月の認定を目指していきます。また、同計画に位置づけられている蕨駅東口コミュニティ・ショッピング道路の整備については、地元商店街と協働で基本的な計画づくりに着手し、そのコンサルテイング委託料として486万2000円を計上しました。更に、今年40回目となる塚越商店会の「あさがお&ほおずき市」への

芸 術文化、スポーツの振興では、市内で活動する音楽家や公募委員などによる、「音楽によるまちづくり懇談会」を
 設置し、音楽を通じた芸術文化の振興や
 やまのイメージアップが
 討しめます。また、富士
 見公園内野球場やテニス
 ポール施設のインターネット
 予約を来年度2月から開始

新年度期待の声

期待高まる新たな通り

計画づくりが始まるコミュニティ・ショッピング道路は、さまざまな意見を基に、地域が更に活気づくりになればいいですね。また「あさがお&ほおずき市」は来場者が楽しめるよう商店会



かわしま ゆきお
 川島 幸雄さん
 塚越4丁目・65歳

教育費

☆	☆	新	新	新	☆	☆	新	☆	新	☆	☆	☆
小学校校舎等改修工事	小学校教育用及び校務システム修正委託料	児童用教材教具・備品	児童用教材教具・備品	児童用図書	中学校空調設備借上料	中学校校舎等改修工事	中学校教育用パソコン及び校務システム更新料	中学校教育用教材教具・備品	中学校教育用システム修正委託料	生徒用教材教具・備品	中学校クラブ活動各種大会選手宿泊費補助金	奨学金
2,490	2,622	1,336	1,336	2,100	4,306	1,799	3,350	9,870	6,506	2,423	5,000	4,000
2,490	2,622	1,336	1,336	2,100	4,306	1,799	3,350	9,870	6,506	2,423	5,000	4,000
協働の学びのまちづくり事業委託料	放課後子ども教室推進事業	わらび学校土曜塾推進事業	文化活動事業助成金	文化ホールの等文化・芸術振興事業助成金	音楽によるまちづくり懇談会(仮称)	信濃わらび山荘改修工事	文化ホールくるるの指定管理料	公民館講座	公民館改修工事設計委託料	公民館空調設備改修工事基本設計等委託料	公民館耐震診断委託料	公民館改修工事
2,708	6,457	1,800	1,800	2,708	2,708	2,708	2,708	1,065	1,131	2,268	2,268	2,268
2,708	6,457	1,800	1,800	2,708	2,708	2,708	2,708	1,065	1,131	2,268	2,268	2,268
旭町公民館指定管理料	図書館システム	図書館改修工事	歴史民俗資料館学芸員	歴史民俗資料館改修工事	アウトメディアの推進	施設使用料等(民間温水プール)	公共スポーツ施設予約システム	市民体育館指定管理料	市民体育館耐震診断委託料	市民体育館改修工事	市民体育館耐震診断委託料	プール指定管理料
3,278	4,290	2,268	2,268	2,268	2,268	2,268	2,268	2,268	2,268	2,268	2,268	2,268
3,278	4,290	2,268	2,268	2,268	2,268	2,268	2,268	2,268	2,268	2,268	2,268	2,268
米飯給食用食器の購入(ふるさとわらび応援基金活用)	学校給食センター(食器等)保管庫借上料	給食調理等業務委託料	学校給食センター改修工事	8,935	4,285	4,285	4,285	4,285	4,285	4,285	4,285	4,285
8,935	4,285	4,285	4,285	4,285	4,285	4,285	4,285	4,285	4,285	4,285	4,285	4,285



レポート そここが知りたい

〈98〉

蕨について語り合う 市長タウンミーティングにご参加を

市では平成20年度から、市民の皆さんと市長が直接意見交換する場の一つとして、「市長タウンミーティング」を開催しています。今年は4月12日から19日まで、市内各地区で計5回実施します。皆さんの貴重なご意見をぜひお聴かせください。

市内各地区で全5回 市長と語る会を開催

市民の皆さんに市政への理解を深めていただき、まちづくりに対する声をお聴きする。これは誰もが住んでよかったと思えるまちを目指す上で、最もたいせつなことです。そこで市では、皆さんのご意見を直接市長にお伝えいただく場の一つとして、平成20年度から「市

長タウンミーティング」を開催しています。今年は今月12日の西公民館と東公民館を皮切りに、13日に南公民館と北町公民館、19日に中央公民館と、市内各地区で計5回実施します（左下囲み参照）。

市政への理解を深め 直接意見伝える場に

今年度は、今後10年間にわたる市政運営の基本指針となる新たな長期計画「コンパクトシティ蕨」将来ビジョンのスタートの年です。タウンミーティングでは、こうした節目ともいえる平成26年度の蕨市の施策・予算をテーマに、その取り組みについて、市長より説明します。なお、後半には質疑応答の時間を設けております。皆さんの率直な声をお待ちしています。

皆さんの貴重な声が まちづくりの土台に

実際に、市民の皆さんからお寄せいただいた声などによって改善が図られた事例を紹介します。

①自転車の交通安全対策を進めてほしいとのご意見を受け、昨年度、市内の3中学校で、スタントマンによる交通安全教室を開催するなど、幅広い

啓発活動を展開しています（下囲み参照）。

②災害に強いまちづくりを積極的に進めてほしいとのご意見をいただくなかで、市では今年度、旧耐震基準で建てられたマンションなど、共同住宅の耐震診断に対する補助制度を創設しました。

③子どもたちが本に親しむことのできる環境づくりを更に進めてほしいと

市長タウンミーティング



市長が市民の皆さんと1つ1つに蕨のまちについて語り合うタウンミーティングを開催します。今回は、新たな長期計画となる「コンパクトシティ蕨」将来ビジョンのスタートの年となる、平成26年度の蕨市の施策・予算をテーマに、市政のホットなニュースをお知らせします！蕨のまちづくりへあなたのご意見をぜひお聞かせください。

開催日時・場所

4月12日(土)	午後2時～3時半	西公民館
4月12日(土)	午後7時～8時半	東公民館
4月13日(日)	午前10時半～正午	南公民館
4月13日(日)	午後2時～3時半	北町公民館
4月19日(土)	午後2時～3時半	中央公民館

託児・手話通訳あり（託児は政策企画室に要事前申し込み）

皆さんからの声でより安全で安心なまちに

例年、交通安全に関する声を数多くいただいています。昨年度は交通安全教室を開催したほか、警察や交通安全関係団体の皆さんと協力しながら、自転車専用レーンやゾーン30の整備なども進めました。



スタントマンが事故の恐ろしさを再現する交通安全教室を開催

のご意見を受け、学校に司書資格を持つ学校図書館教育支援員を配置。今年度は人員を3人から5人に増やす予定です。このように、皆さんのご意見がまちづくりに生かされています。会場にお越しいただき、生の声を存分にお聴かせください。なお、タウンミーティングで交わされた話し合いの概要は、順次、ホームページで公開します。

問い合わせ 政策企画室 (☎433・7698)

蕨 いま むかし

- 321 -

旭町前谷線
(市役所通り)の変遷

語る人



いけだ もとやす
池田元一さん
中央5丁目・83歳

市内を東西に走る旭町前谷線は蕨駅近辺から国道17号を結ぶ道路です。戦後、貨物輸送などの要道として諸産業を支えてきたこの通り沿いに、私は小竹屋建具店の3代目として、昭和28年から店を構えていました。

昔の写真は38年に市役所前から北東を望んだものです。34年頃、駅周辺より始まった舗装工事も和楽備神社から中山道までの最終段階に入っていました。この頃は翌年に東京五輪を控え、住宅や工場建設が進み、店で扱うふすまや建て具の受注も盛んでしたね。その後通りは、蕨川口陸橋の完成に伴う交通量の増加な

情報ダイヤル

掲載は無料です
 図秘書広報課 (☎433・7703)

〔無料で差し上げます〕

▶五月人形 新品同様 取りに来てくれる人<若林・☎443・4550>

〔譲ってください〕

▶リヤカー 使用頻度は不問 取りに伺います<川野・☎090・2497・1748>

〔仲間になりませんか〕

▶和楽備ラジオ体操練の会 月・水・金曜日(男女混合)=午前6時15分
 火・木曜日(男性のみ)=午前7時25分
 城址公園<平田・☎090・3131・9399>

▶南田碁クラブ 火曜日 午前9時半
 南公民館 無料<井上・☎442・0259>

▶カラオケ愛好会 火曜日 午後4時
 中央公民館 月500円<菅谷・☎432・4966>

▶CLAP&TAPS(ゴスペル) 月2回木曜日 午前10時半
 市内公民館 月3,000円<落合・☎090・9805・6435>

▶ラベンダー(社交ダンス) 月3回日曜日 午後1時半
 福祉・児童センター 月3,000円<内田・☎444・8531>

▶水琴クラブ 第1・3水曜日 午後1時
 下蔵公民館 月2,000円<上野・☎442・0508>

▶アーサナヨガクラブ 火曜日 午後7時
 中央公民館 月2,000円<樋口・☎443・2407>

▶フラワーダンス(社交ダンス) 月4回月曜日 午後2時か3時半
 西公民館 月2,500円<大久保・☎441・2947>

▶合気道無為会 月・木曜日 午後7時
 市民体育館または第二中学校 月1,000円<壺内・☎441・1072>

〔参加しませんか〕

▶日帰り旅倶楽部 古都・北鎌倉散歩 6月7日 参加費1,000円<岩本・☎090・3431・4295>

▶川口ウィンドアンサンブル第28回定期演奏会 5月25日 午後1時半
 市民会館 無料<山崎・☎090・8316・7207>

▶Yキッズダンス 1日・15日 3歳~小学2年生=午後5時半
 小学3年~高校生=午後6時半
 文化ホールくるる 無料<谷内・☎090・2492・3967>

〔ご相談ください〕

▶蕨断酒会(酒害相談) 1日=中央公民館
 9日=南公民館 17日=旭町公民館
 午後7時<円浄・☎090・2522・8688>

優しい音色で観客魅了



歴史民俗資料館では、今年29日まで、特別展「春の文化祭―あゝとの山盛り―」が開催中です。同展に併せ、3月1日には、ブルースハープハーモニカ、ギター、アルパによる「風のひなまつり」演奏会が開かれ、訪れた130人は、柔らかな音色が彩る春の1日を楽しみました。

旗に書き込む将来の夢



西小学校では、同校卒業生から寄贈された縦12・3メートル横24メートルのビッグフラッグへの寄せ書きが卒業前の恒例行事になっています。10年間行われるこの催しは今年で4年目。3月4日には、6年生66人が将来について語り合いつつ、思い思いに旗へ夢を託していました。

まちに広がる地域の宝



3月11日、西公民館で「わらびりんご接ぎ木講習会」が開かれました。わらびりんごの会の皆さんによる指導の下、参加者10人が台木への接ぎ木に挑戦し、それぞれ苗木を持ち帰りました。こうした活動などにより、地域の宝・わらびりんごがまち中に広がっています。

10年の集大成祝う催し



市民主体で生涯学習講座を企画・運営している、わらび学びあいカレッジの設立10周年記念イベントが、3月15日、市民会館で開かれました。蕨市出身の俳優・勝村政信さんの特別講演会のほか、受講生や卒業生による発表があり、来場者650人で節目をお祝いしました。

春の訪れ告げる文化展



3月22日と23日の2日間、南公民館を主会場に「桜のまち南町文化展」が開催されました。蕨にゆかりのある画家や地域の皆さんの作品で彩られた展覧会のほか、フリーマーケットやライブなどが行われ、訪れた960人は、それぞれ芸術・文化を堪能していました。

まちの話題



どを受け、46年に市道から県道になりました。今の写真は3月12日に渋滞緩和などのため、市役所前から国道17号交差点までが開通した現在の通りです。変則交差点の解消や約900メートルの自転車レーンなどが整備され、快適な道路となりました。

消費税率引き上げに伴い

4月1日から 料金が変わります

5%→8%

社会保障の財源などの確保を目的に、今月から消費税率が引き上げられました。それに伴い、市が行うサービスなどの一部料金が改定されました。そのうち主なものは下表のとおりです。詳細は各担当部署へお問い合わせください。

対象・問い合わせ	内 容	特記事項
市民会館利用料金 市民会館 ☎445・7660	<ul style="list-style-type: none"> ●ホール(平日)／午前=9,770円 午後=19,540円 夜間=29,310円 全日=52,450円 ●ホール(土、日、祝)／午前=13,060円 午後=26,120円 夜間=39,180円 全日=69,940円 ●会議室等／午前=250~2,460円 午後=510~4,930円 夜間=770~7,400円 全日=1,440~13,370円 	<ul style="list-style-type: none"> ○その他、附属設備や楽屋等の利用料金については、左記の連絡先にお問い合わせください ○会議室等の利用料金は部屋により異なります
粗大ごみなど 安全安心推進課 生活環境係 ☎443・3706	<ul style="list-style-type: none"> ●粗大ごみ収集券=1点につき540円 ●動物の死体処理=1体につき3,240円 ●し尿収集／普通世帯=世帯員(2歳未満を除く)1人につき月額314円 通勤者=1人につき月額159円 事業所、寮、映画館等多数人の出入りする場所=36㎡につき344円 	<ul style="list-style-type: none"> ○3月末までに購入した粗大ごみ収集券は引き続き利用することができます
人間ドック (総合健康診査)費用 成人健診センター ☎443・7953	<ul style="list-style-type: none"> ●Aコース(16項目)=33,718円 Bコース(12項目)=20,831円 	<ul style="list-style-type: none"> ○その他、オプション検査などについては、左記の連絡先にお問い合わせください
公園内野球場など 道路公園課 ☎433・7716	<ul style="list-style-type: none"> ●使用料(2時間につき)／塚越公園内野球場=1,020円 富士見公園内野球場=1,540円 富士見第2公園内庭球場=610円 ●夜間照明施設使用料(1時間につき)／塚越公園内野球場=1,130円 富士見公園内野球場=4,110円 富士見第2公園内庭球場=300円 ●蕨市営塚越霊園管理料=使用場所1平方メートルにつき年1,080円 	
市民体育館 利用料金など 市民体育館 ☎432・2611 (市立中学校校庭 夜間照明施設は 生涯学習スポーツ課 ☎433・7730)	(市民体育館利用料金) <ul style="list-style-type: none"> ●競技場／バスケットボール=①1,230円 ②300円 バレーボール=①820円 ②200円 バドミントン=①300円 ②50円 テニス=①1,230円 ②300円 ハンドボール=①2,460円 ②510円 全面=①2,460円 ②510円 開放日=①140円 ②50円 ●小体育室／団体=①1,230円 ②300円 ●格技場／団体=①610円 ②150円 個人=①140円 ②50円 ●トレーニングルーム／団体=①720円 ②200円 個人(16歳以上)=140円 ●卓球場／個人=①140円 ②50円 ●相撲場／団体=①610円 ②150円 個人=①140円 ②50円 ●弓道場／団体=①820円 ②200円 個人=①140円 ②50円 (市立中学校校庭夜間照明施設) <ul style="list-style-type: none"> ●第一・第二・東中学校=1,020円 	<ul style="list-style-type: none"> ○①一般 ②児童・生徒 ○いずれも2時間単位の料金 ○一部、料金改定がない区分も掲載しています
文化ホールくるる 利用料金 文化ホールくるる ☎446・8311	<ul style="list-style-type: none"> ●多目的ホール(平日)／午前=2,460円 午後=4,930円 夜間=7,400円 全日=13,370円 ●多目的ホール(土、日、祝)／午前=3,290円 午後=6,580円 夜間=9,870円 全日=17,480円 ●会議室／午前=510円 午後=1,020円 夜間=1,540円 全日=2,770円 	<ul style="list-style-type: none"> ○その他、附属設備や楽屋の利用料金については、左記の連絡先にお問い合わせください
信濃わらび山荘 利用料金 生涯学習スポーツ課 ☎433・7729	<ul style="list-style-type: none"> ●中学生以下・青少年団体／1泊2日=410円 2泊3日=820円 3泊4日=1,230円 ●一般／1泊2日=1,540円 2泊3日=2,050円 3泊4日=2,570円 ●コテージ利用割増=1泊510円 	
病室使用料など 市立病院 ☎432・2277	<ul style="list-style-type: none"> ●文書料／普通診断書、証明書(病院様式)・健康診断書=2,160円 妊娠・出産に係る証明書=1,080円 死亡診断書・生命保険診断書=3,240円 ※その他の各種文書料も改定があります ●病室使用料／1人室特=14,040円 1人室=7,560円 2人室=2,160円 ※いずれも1人1日当たり ●自費診療／改定があります 	<ul style="list-style-type: none"> ○3月末までに依頼した各種文書は、受け取りが4月以降でも改定前の金額となります

2014国際青少年キャンプ inわらび 参加者募集

将来を担う青少年たちが国境を越えて一堂に会し、交流を育む国際青少年キャンプ。12回目の今回は、蕨の姉妹都市アメリカ・エルドラド郡や友好都市ドイツ・リンデン市、ふれあい交流協定を結ぶ群馬県片品村などの青少年たちと長野県川上村でキャンプを開催します。

●**青少年募集**／8月17日～20日のキャンプで、海外や村の青少年とスポーツや文化交流 ※キャンプ終了後も青少年どうしの交流会を予定 **対象** 〓おおむね14～17歳の市内在住者で、事前研修や報告会に参加できる人 **定員** 〓15人 **費用** 〓5000円



2年前の国際青少年キャンプin片品

8月15日～16日	海外参加者受け入れ式・家庭プログラム
17日～20日	長野県川上村でキャンプ
21日～25日	市内巡り・交流会家庭プログラムなどを予定

00円 選考 〓書類・面接 申し込み 〓30日までに申込書を秘書広報課へ持参。申し込み時に面接日を決定します。※申込書は学校、公民館、同課または市ホームページで入手できます。

●**ホストファミリー募集**／海外青少年のホームステイに協力していただける家庭 受け入れ期間 〓8月15日～25日 ※左表参照（8月17日～20日は青少年キャンプに参加）

●**国際交流事業実行委員会委員募集**／市の国際交流事業に興味のあるかた、いっしょに活動してみませんか。詳細 〓秘書広報課（☎433・7701）

わが家のアイドル



まりんちゃん
(4歳2か月)

まなとちゃん
(1歳4か月)

はまだ みつりさん
濱田 光記さん
りょうこさん
涼子さんの

長女・長男
南町2丁目

-504-

「しつかり者の姉の真凛(左)と、元気いっぱいな弟の真翔(右)。二人のお気に入りのスポットは大荒田交通公園です。それぞれ自転車とおもちゃの車に乗り込み、仲よくツーリングを楽しんでいます。そんな二人のつながりを感じるのが、寝ているときの仕草や寝顔がそっくりなこと。夫と三人で川の字になっている姿には思わず笑ってしまいます。二人には、その名前があるように真つすぐに育ってほしいです」と、母親の涼子さん。



思い出描いた卒業制作 子どもクラブ 塚越小学校

3月11日から18日までの間、塚越小学校の6年生66人による卒業制作で、校舎と体育館をつなぐ渡り廊下のペンキ塗りが行われました。「卒業の記念に、学校に絵を贈りたい」との子どもたちの提案で、延べ60人にも及ぶ壁に描いたのは、学校生活や行事の様子などです。初めは手にペンキをつけながら苦労していた子どもたちも、しだいに上手に塗れるように、「いい記念になったね!」「早く新入生にも見てもらいたいな」と、制作を楽しみながら、みんなで一生涯に思い出を作り上げました。

DE かるた ヘルスケア

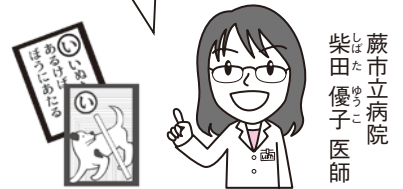

蕨市立病院
柴田 優子 医師

疲労回復の点滴として知られる「ニンニク点滴」。名称からして元気が出そうですが、実はニンニクは入っていません。元氣

の素であるビタミンB群が入っていて、これがニンニクのように匂うことからニンニク点滴と呼ばれています。点滴の効果については賛否両論ありますが、ビタミンB群を接種したねずみが、他のねずみよりも長く泳いだという結果が出た実験もあり、食事で取ればなによりですが、食物中の栄養価が昔と比べて50分の1ともいわれる昨今、興味を湧いてきますね。

柴田医師の健康増進外来は木曜日午後。詳細は市立病院ホームページでご確認を



優しく相談に乗る大石さん

輝いています

保健師

ひと

おお いし けい こ
大石 圭子 さん

ママの気持ちに寄り添いたい

保

健師が4か月までの赤ちゃんのいる家庭を訪ね、母子の健康や育児のアドバイスをする赤ちゃん訪問。大石圭子さん(塚越7丁目)は、市からの委託で、20年以上にわたり新生児の訪問指導を続けているベテラン保健師です。大石さんが保健師の道へ進むきっかけとなったのは、短大在学中に母親が病で倒れたことでした。看護師だった父親の影響もあり、卒業と同時に看護大学へ入学し、保健師の資格を取得。その後、都内の病院で看護師として5年間勤め、育児のために退職しました。しかし、「資格や知識、子育てが落ち着くとともに新

生児訪問を始めました。

「趣味でも仕事でも、子育てによって諦めないでほしい。ママがいっきいきと過ごせることがたいせつ」と、大石さん。訪問時には、少し大変だった自身の3人の子育て経験談も交えながら、悩みや考えを聞き出し、親身に答えるように心がけています。また、「時代が変わっても、お母さんの大変さは変わらない」と、父親の休みに合わせて訪問することも多く、「子育ての悩みは二人で共有して」と、伝えてきました。こうした活動を続けるなかで、蔵市社会教育委員や埼玉県男女共同参画審議委員などを歴任してきたほか、東公民館の0歳児親子向け「マンマ広場」のお手伝い、市男女共同参画情報紙「パートナー」の編集委員、福祉系大学の非常勤講師と大忙しの大石さん。今年、20年以上続けたマラソンの海外大会で3位入賞も。「地域で妊娠中のママたちが赤ちゃんと触れ合う場を作ったり、高齢者の介護予防のお話をした」と、新たな取り組みにも意欲を抱く大石さんは、これからも、バイタリティと優しさあふれる笑顔で、地域の赤ちゃん、そしてその家族を温かく見守っていきます。

紹介します！ 皆さんの市民活動

キラリ!! みんなの力

～蔵市相撲連盟～

メッセージ



かとう たかよし 会長
加藤 隆義

蔵で続く伝統を未来へ
広げたい相撲文化の輪

蔵市相撲連盟は、国技・相撲を通して、子どもたちの心と体が健やかに育つようにお手伝いをしていく団体です。蔵は昭和42年の埼玉国体の相撲会場になるなど、昔から相撲が活発なまちでした。昭和26年に発足し、現在は約80人で運営をしている私たち相撲連盟も、母体が明治28年設立の武州八幡講であるなど、長い歴史を誇っています。現在の主な活動は、毎週火曜



稽古では楽しさも厳しさも学ぶことができます

日の午後5時から6時まで、市民体育館相撲場で行っている稽古です。この時間はどなたでも出入り自由で、小・中学生を中心に相撲を通じた体力づくりや礼儀作法の習得に励んでいます。また、5月18日には「少年相撲大会わんぱく相撲蔵場所」を開催します(詳細はお知らせ版6ページ)。それに合わせ、小学生対象の相撲教室(8日～5月15日 火・木曜日全10回 午後5時先着30人)と、申し込み市民体育館(☎432・2611)も開かれます。今年のわんぱく相撲は50回目の記念大会です。土俵が上がって、伝統ある蔵の相撲史に名前を刻んでみませんか。

このコラムでは、わらびネットワークステーション(☎445・7256)の市民活動登録団体を紹介しています。